1956 - 1981

Tafeltennisvereniging KUBO/Smash

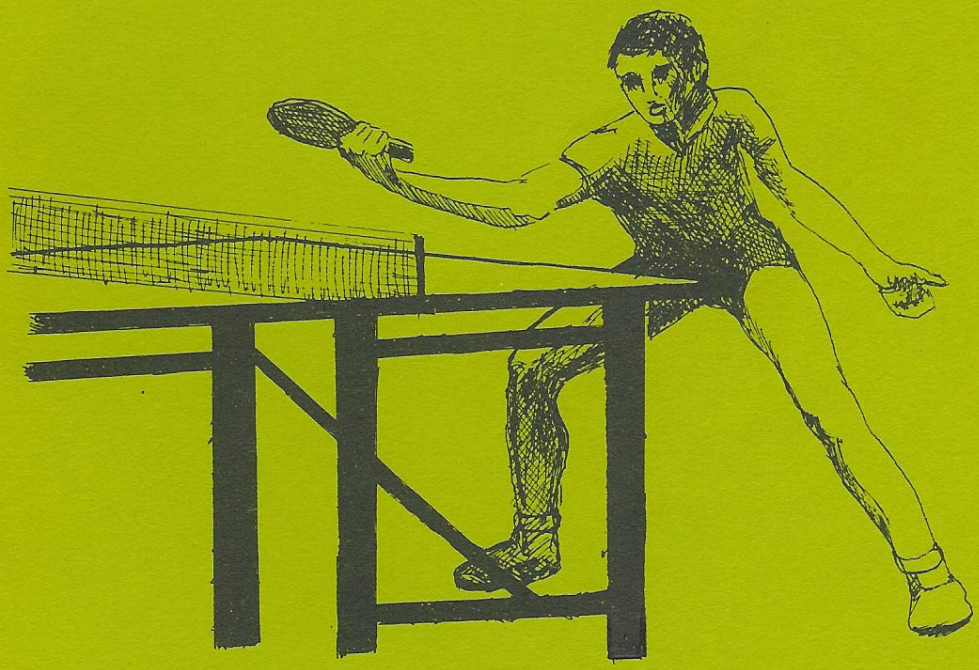

Jubileum nummer

VAN HET VERLEDEN NAAR DE TOEKOMST.

(Door de voorzitter)

Wanneer je als vereniging het 25 jarig bestaan viert, dan is het toch wel een gebeurtenis waar de nodige aandacht aan moet worden besteed.

Er zijn een groot aantal jaren voorbijgegaan die het gezicht van de vereniging hebben bepaald.
Om over het verleden te kunnen meepraten, moet je uiteraard of je verdiept hebben in de historie van de vereniging of de begintijd daadwerkelijk hebben meegemaakt.
Het doet mij dan ook bijzonder veel plezier, dat een aantal aktieve leden de archieven van onze vereniging hebben doorgespit om een historisch overzicht te schijven.
Daarnaast hebben "Twee Oprichters", die al jaren als ere-lid van onze vereniging door het leven gaan, zich bereid verklaard een terugblik te verzorgen naar en over het ontstaan van de vereniging.
Ik ben er van overtuigd, dat door hun medewerking een waardevolle bijdrage wordt geleverd om de inhoud van dit jubileumnummer nog meer gestalte te geven.

Een jubileumnummer zonder een woord over de toekomst zou niet kompleet zijn.
Daarom zal ik trachten in het kort te beschrijven hoe ik de toekomst zie.
Het is allereerst voor eenieder duidelijk, dat een vereniging zijn bestaan dankt aan zijn leden. Zonder leden heeft een vereniging geen bestaansrecht.
Wanneer je, wat onze vereniging betreft, ziet dat het aantal leden nog steeds groeit en dat de kontakten tussen de leden bijzonder goed zijn, dan geeft je dat een enorm vertrouwen.
Ook dat we de beschikking hebben over een eigen kantine merk je heel duidelijk en wellicht in de toekomst nog wel sterker dat we als gezelligheidsvereniging veel beter functioneren.
Door uitbreiding van het aantal speelavonden kunnen nu weer nieuwe leden worden toegelaten.
Wel wil ik een beroep doen op alle leden deze nieuwe mensen zo goed mogelijk op te vangen, waardoor ze zich vrij snel bij ons thuis zullen voelen.
Wat de jeugd betreft, er wordt altijd gezegd: "Wie de jeugd heeft, heeft de toekomst".
Dit geldt uiteraard ook voor onze vereniging.

Vooral bij de jongens is er voldoende kwaliteit aanwezig.
Het is echter jammer, dat er zo weinig meisjes belangstelling hebben voor onze sport.
We moeten dan ook alles in het werk stellen om daar iets aan te doen.
In mijn slotwoord wil ik alle vroegere bestuursleden en andere aktieve leden bedanken voor hun inzet, want zij zijn het die dit jubileum mogelijk hebben gemaakt.
Wanneer je al 25 jaar aan het sportgebeuren deelneemt dan geeft dat een enorm vertrouwen voor de toekomst.
Met een huidig aktief bestuur en de medewerking van alle leden zie ik dan ook de toekomst optimistisch tegemoet.

Wim van Cooten, voorzitter.

KUBO / SMASH IN HET ZILVER.

Als een organisatie zijn 25-jarig bestaan viert is dat voor het bestuur en andere belanghebbenden een aanleiding om zich te bezinnen op de ontwikkeling en de stand van zaken, en terecht (!) want het verleden en het heden zullen ons leren, wat moet worden gedaan (of nagelaten) om ook in de toekomst een gezonde ontwikkeling te mogen verwachten.
Bij KUBO/Smash is er duidelijk sprake van een klein begin op 3 oktober 1956, maar óók van een zeer voorspoedige ontwikkeling tot de grootste tafeltennisvereniging van het Westland.
Juist in dit jubileumjaar werd een hoogtepunt bereikt met de promotie van het eerste seniorenteam naar de landelijke overgangsklasse, wat nog

nooit door een Westlandse vereniging is bereikt. Hoewel het leveren van prestaties geen maatstaf is, waarnaar de waardering voor de vereniging moet worden gemeten, het is zeker voor de leden een stimulans om zich in te zetten voor het belang van de vereniging en haar leden.
Hoogtepunten komen niet zómaar tot stand; zij worden altijd voorafgegaan door allerlei inspanningen er harde training.
Voorwaarde daarvoor is ook het kunnen beschikken over voldoende speelgelegenheid en een eigen kantine, waardoor het gezelligheidsaspect de onderlinge band versterkt.
Het gemeentebestuur wenst uw vereniging geluk met uw jubileum, en hoopt, dat zij ook in de toekomst in een niet-professionele, gezonde vrije-tijdsbesteding het welzijn van velen zal blijven dienen.

Monster, 16 juli 1981.

De burgemeester van Monster,

G. A. Stolwijk.

PRATEN OVER VROEGER MET .....

RINUS NEDERPEL (L)

EN

JAN STEIJN (R)

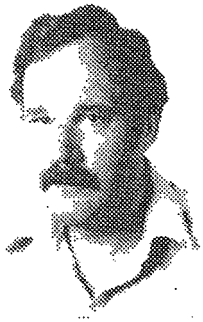

(De beide oprichters en ere-leden.)

Kennelijk is een kernvraag van de verenigings-commissie die de feestelijkheden rond het 25-jarig bestaan van KUBO/Smash organiseert geweest..... "Hoe is dat nou eigenlijk allemaal gekomen ?"

Als je met Rinus praat is dat antwoord toch niet zo moeilijk te geven, want nog altijd kan hij namen, data, oorzaken en verband zo maar uit het blote hoofd schudden.
Smash R.K. (want zo zijn we begonnen) is ontstaan uit een behoefte van ons om eens echt te gaan tafeltennissen.
We speelden toen op vrijdagavond en op zondag-morgen na de mis van 11 uur wel eens een partijtje tafeltennis.
Jan had contacten met een Haagse vereniging, en

via de pers en propagandacommissie van de N.T.T.B. zijn we toen wat serieuzer over tafeltennis gaan denken.
Er kwam een zekere heer Pont, wiens naam beslist gedenkwaardig genoemd mag worden in de geschiedenis van de N.T.T.B.-afd. Den Haag, en die zou ons er alles over vertellen.
Dat was wel leuk, maar alles moest nu wel zelf gedaan worden; zaalhuur, tafel kopen, formulieren uitzoeken en noem maar op.
Toch was deze heer Pont eigenlijk wel één van de mede-grondleggers van Smash R.K.
Zijn enthousiasme was grenzeloos en omdat hij ook nog een drietal kinderen had die een zeer behoorlijke partij tafeltennisten, was Pont enorm bij de sport betrokken.
Jarenlang is hij niet alleen een raadsman van de vereniging geweest maar ook beslist een goede vriend van ons.

Aanvankelijk bestond Smash R.K. als een onderafdeling van de N.K.J.B., die dit soort activiteiten toen nog zeer scherp controlleerde.
Zelfs was er de eis dat een bestuurslid van de N.K.J.B. medebestuurslid van de tafeltennisafdeling was, die zichzelf toch al als volledig zelfstandig beschouwde....een staaltje van democratie uit die tijd.

Praten met Rinus en Jan betekent ook herinneringen ophalen aan die eerste jaren en daar zouden pagina mee gevuld kunnen worden.
Eén herinnering willen wij jullie zeker niet onthouden, en dat is ---wij geven toe dat het historisch zou kunnen zijn--- het verhaal hoe Smash R.K. gewoon Smash werd.
Onze vereniging heeft nl. drie zgn. GA-ers --- geestelijke adviseurs--- gekend.
Paul Langendijk, Harry van Beek en John van Kan.
En wat is er met alledrie gebeurd ?????
Juist.... in het huwelijk en uit het ambt getreden
En wat moest je als goed katholiek daar nou mee aa
Als zelfs je GA-ers het R.K. met een korreltje zout namen, dan was er immers geen reden meer om de trotse titel "R.K." te voeren ?.
Jan heeft zich altijd verzet tegen een naamsverandering, maar moest tenslotte toch het onderspit delven zoals dat uiteraard wel eens meer gebeurde.

Ja, en dan zijn er natuurlijk nog de herinneringen aan pastoor Willem van der Berg, die met zijn merkwaardig stemmetje kwam informeren wat er allemaal aan de hand was in "Het Gebouw", en prompt ondersteboven werd gelopen door Jan, die wat dat aanging de show wel kon maken.

De herinneringen aan Truus Fit (Kemper heette ze, geloven wij) die zich onbaatzuchtig met alles bemoeide en wel eens even een damesafdeling op poten zou zetten.
Beginnend met drie teams zag zij halverwege de competitie de laatste twee dames ook weer verdwijnen.

Ons eerste kampioenschap, samen met Wim Groenendaal, die een ongelooflijke trek aan de dag legde voor frikandellen met mayonaise in de fameuze snackbar van Piet van Geemert; De naamsverwisselingen in de competitie (gesjoemel heet dat); de fameuze nacht bij het 10-jarig bestaan naar aanleiding waarvan een toernooi werd georganiseerd.
Om vier uur snachts werden we door vader Brok het huis uitgeknikkerd met de mededeling dat het nu wel mooi was met dat tafeltennisgedoe.
Herinneringen ook aan toernooien, Haagse Kampioenschappen, aan uitwisselingen in N.K.J.B.-verband met het toenmalige Velo en een vereniging uit Poeldijk; De tijd van Teun van Haasteren, Paul Kortekaas, onze eerste junior samen met Joop van Nierop.

Eten speelde altijd een belangrijke rol in de Smash-geschiedenis, de goede zorgen van Piet van Ruiven met zijn Nuts repen en zijn kratje limonade in het gebouw; Bijzondere recepten zoals:

"Frikandel achter de verwarming" en "Kip met een touwtje tussen de benen" moeten oud-gedienden nog wel bekend in de oren klinken, om niet te vergeten "De tien eieren van Paul Kortekaas".

Er moet een eind aan komen.
Wij wensen KUBO/Smash het allerbeste toe bij de volgende 25 jaar, want dat is boven alle twijfel:
DIE KOMEN ER ....

Rinus Nederpel
en
Jan Steijn.

GEACHTE LEDEN,

Toen wij 4 jaar geleden kontakt opnamen met de vereniging Smash, waarbij wij hun een sponsor-overeenkomst aanboden, hetwelk zij accepteerden, werd de naam van de vereniging veranderd in KUBO/Smash.

Wij meenden en menen nog, dat door dit kontrakt de sportiviteit ten goede is gekomen
Ook hebben wij in deze tijd kunnen zien dat KUBO/Smash een hechte vereniging is en op allerlei gebied bij elkaar komt, zowel op het sportieve als het niet sportieve.

Wij hebben als sponsor kunnen zorgen dat diverse zaken breder aangepakt konden worden en dat de doelstellingen van de vereniging hierdoor optimaal bleven.

Ook memoreren wij dat door de sportieve prestaties onze naam meer bekendheid heeft gekregen.
Dit brengt ons tevens in gedachten de successen, die de vereniging de laatste jaren gehaald heeft door verschillende malen kampioen te worden.

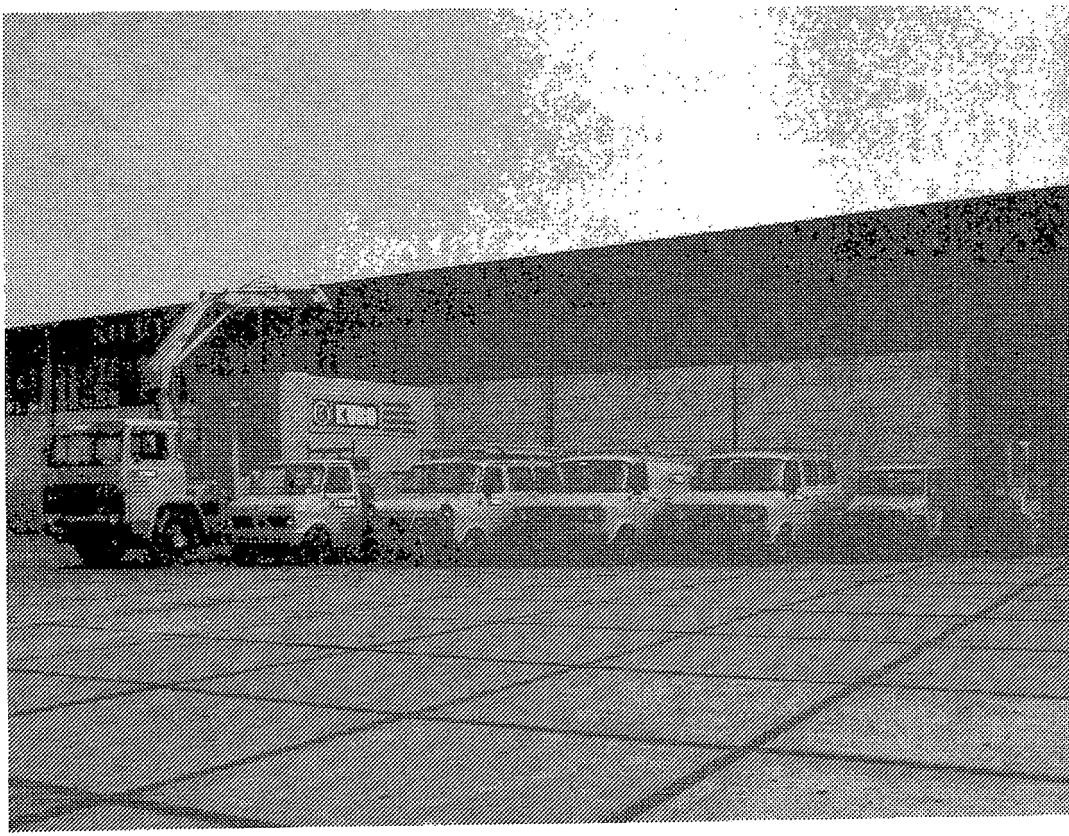

Van deze plaats af willen wij het bestuur en de gehele vereniging van harte feleciteren met het 25-jarig jubileum en nog vele sportieve jaren toewensen.

KUBO b.v.

LEGENDE.....EEN GELUKWENS.

Indien men in 1956 zou voorspellen dat Smash het 25 jaar uit zou houden,dan had men ongetwijfeld bedenkelijke gezichten te zien gekregen.
Wie toen gezegd zou hebben dat een legende door Smash in het leven geroepen zou worden, had waarschijnlijk het hoofd vol ongeloof afgewend.
Toch is die legende er gekomen;

RINUS NEDERPEL,

25 jaar lid van Smash.
Ik denk dat er niet veel verenigingen in Nederland zijn die kunnen beschikken over een dergelijke legende.
25 jaar lid; 25 jaar onafgebroken bestuurslid; en voor zover ik weet ook 25 jaar onafgebroken tafeltennisser. (Alleen een rugblessure hield hem enkele jaren geleden een paar maanden van zijn favoriete sport af; red.)
Je kan natuurlijk een vereniging geluk wensen, en als erelid en mede-oprichter van Smash doe ik dat natuurlijk van harte, en spreek ik de hoop uit dat het echt allemaal zo zal gaan als het bestuur en leden zich voorstellen, maar een man als Rinus Nederpel verdient echter wat meer aandacht en zeer speciale gelukwensen.

In de N.T.T.B. is een reeks legendarische namen te vinden t.w. Scharroo, Beckers, van Kempen, Schoofs, Du Buy. van Zoelen, en omdat het onmogelijk zal zijn om Rinus tot een "Super-erelid" te benoemen (erelid is hij terecht al jarenlang) stel ik voor Rinus Nederpel zijn naam toe te voegen aan de lijst van deze legendarische figuren.
Dat in ieder geval, iedereen in de vereniging zich zal realiseren dat Rinus er was, dat hij er is en dat hij zal blijven, is één van mijn wensen.
Dat het KUBO/Smash goed mag gaan is duidelijk iets wat ik de gehele vereniging toewens.

Jan Steijn,
erelid Smash R.K.

DOOR DE JAREN HEEN.

25-JAAR SMASH-GESCHIEDENIS.

(oftewel; Hoe Smash R.K. na 25 jaar KUBO/Smash werd.)

1956: Een kort jaar van slecht 3 maanden.
Op 3 oktober werd de Monsterse tafeltennis-vereniging Smash R.K. opgericht door de heren Jan Steijn en Rinus Nederpel.
De eerst genoemde werd in dit jaar de allereerste clubkampioen.

1957: Na één jaar van oefenen en trainen, werd er met 1 herenteam ingeschreven voor de competitie.
De wedstrijden werden gespeeld in de gidsenhut op het oude terrein van R.K.S.V.M. (Het huidige Masemude).
De allereerste wedstrijd werd door Rinus Nederpel, Jan Steijn en Gerard v.d. Hoeven gewonnen met 8-2 van Detas 3 uit Delft.

1958: Voor de eerste maal verhuiste Smash R.K. van speelzaal.
De gidsenhut werd omgeruild voor een lokaal in Ojos.
Aangezien dit lokaal wat klein was, moest de wedstrijdtafel tijdens competitiewedstrijden schuin neergezet worden.
In dat jaar werd er ook gestart met de eerste juniorencompetitie.

1959: Smash R.K. ging de zaken wat professioneler aanpakken en contracteerde als eerste trainer Hans Hendriks van Wibo (Tegenwoordig Wibats)

1960: Een rustig jaar, waarin duidelijk werd dat al het begin moeilijk is.
Dit blijkt ook voor ons, want het enige wat we van dit jaar weten te vertellen is het feit dat de vereniging 4 jaar bestond.

1961: In het eerste lustrumjaar startte we met 3 damesteams aan de competitie.
Mevr. Kemper had de leiding over deze dames. Aan het einde van het seizoen hield zij echter nog slechts 2 dames over.
Dit betekende toen een einde van de damesafdeling, wat tot 1966 duurde.
In dat jaar werd namelijk opnieuw en duidelijk met meer succes begonnen.

1962: Het jaar waarin het eerste kampioenschap werd behaald.
Jan Steijn, Rinus Nederpel en Wim Groenendaal promoveerden naar de derde klasse.
Ook de junioren Joop van Nierop, Fred Brok en Paul Kortekaas lieten van zich horen en werden tweede in de bekercompetitie junioren B-klasse.
Aan het einde van dit jaar werd er verhuist naar het verenigingsgebouw aan de Choorstraat.
Ook deze zaal was verre van ideaal gezien het commentaar in het clubblad van Sett uit Den Haag.
Hierin werd de zaal omschreven als een "Tochtige en Donkere Zolder".

1963: De kinderschoenen werden groter en langzaam maar zeker steeg het ledental naar 14.
Een grootheid die in latere jaren vele malen zou worden overtroffen.

1964: Dat het in deze jaren allemaal niet zo gemakkelijk ging als tegenwoordig, blijkt wel uit de foto hieronder.
Om naar een "uit-wedstrijd" te gaan moesten vaak lange reizen per openbaar vervoer of fiets gemaakt worden.
Voor een toernooi werd per groep gereist.
Jassen stevig dicht, sjalen om en een gezellig dagje "uit" stond voor de deur.
Op de foto staan de heren te wachten op de tram.

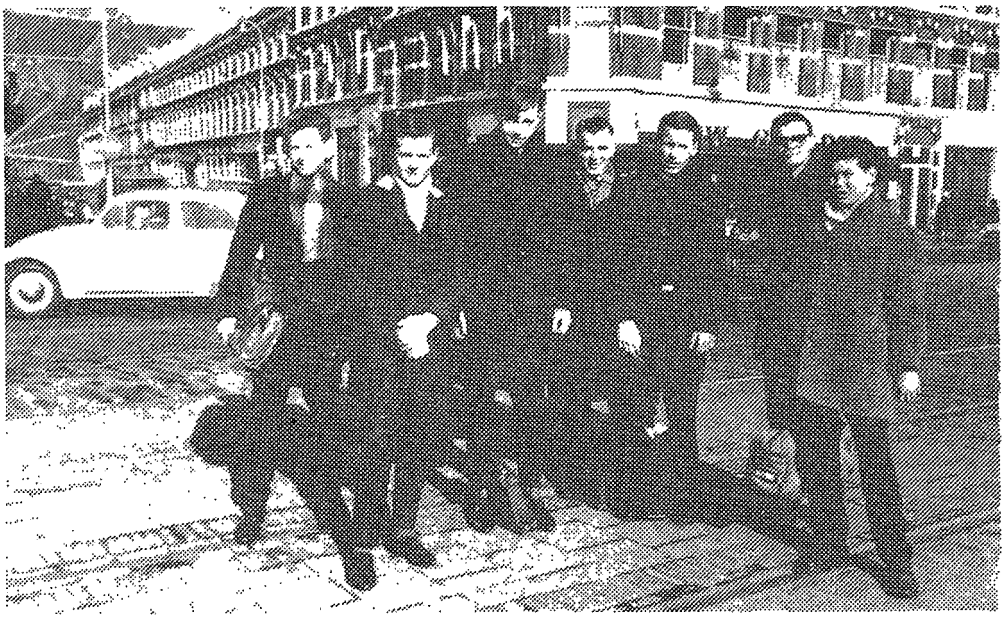

1965: Het clubblad begon na een moeilijke start gestalte te krijgen onder de naam "Kontakt".
In het allereerste nummer dat jaar een oproep van de penningmeester om de contributie te betalen (toen al).
De achterstallige contributie bedroeg toen maar liefs ƒ 275,=

JUBILEUM PRO

28-29 aug.
24 uur
Tafeltennis
AANVANG 19.00 uur

5 sept.
Uitgaansdag
Junioren
Eemhof

3 okt.
Receptie
„Leuningjes"
te Poeldijk

A KUBO/Smash

4 okt.

Tafeltennis Demonstratie

Bert v.d. Helm
Nico v. Slobbe

Accasiastraat

14.00 uur

Toernooien

2 okt. : *Oud leden*

17 sept. : diversen (invitatie)

3 okt.

Feestavond

Centrum
te De Lier

m.m.v. „De Actions"

1966: Het tweede lustrum; een hoogtepunt in de Smashhistorie.
Er werd een groot jubileumtoernooi gehouden.
Het "Binnenhof" schreef in zijn editie van maandag 22 augustus 1966:

Grootste toernooi tafelten
van Nederland in CCWS

Evenement bij gelegenheid ienjarig bestaan Smash r.-k.

Winnaar werd de toenmalige landskampioen Bert v.d. Helm, die in de finale Bert Schoofs in 4 games versloeg.
Nu 15 jaar later komt diezelfde Bert v.d. Helm in Monster een demonstratiewedstrijd spelen (zie feestprogramma).
In de kranten van toen werd met veel lovende woorden gesproken over dit grootse toernooi.
Dat dit een formidabele prestatie was blijkt wel uit een commentaar van een zgn.

"Late Toeschouwer"

UW MENING

Hoeden af

Ja, hoeden af voor zo'n kleine vereniging (drieëndertig leden) die zo iets groots tot stand brengt; dat mogen wij zeggen tot het bestuur van onze Monsterse tafeltennisvereniging Smash R.-K., die 't Internationale Tafeltennis Toernooi opzette en tot in de puntjes verzorgde in de C.C.W.S.-hallen te Naaldwijk. Dat is iets waar een kleine vereniging groot in kan zijn.

Hulde van een late toeschouwer.

1967: wederom werd van "home" verwisseld, en nu werd in de Accasiastraat gestart met maar liefs 11 teams (44 competitiespelende leden)
De versnaperingen bestonden in die tijd uit Sunkist en Mars, die resp. 40 en 25 cent kostten.
In navolging van het succes van het jaar daarvoor werd er een groots juniorentoernooi georganiseerd.
Er streden ruim 350 jongens en meisjes om de Westlandzuil. (een voorloper van de Westlandse Kampioenschappen ?).
Winnaar werd Anton-Wil van Zoelen.
Marion Jammaat en Hubertine Hoogerwerf (tegenwoordig resp. Ammerlaan en Boelens) verloren toen in de meisjes tweede klasse dubbel van Sonja Heltzel en A. Peper van R.E.A.
Frits Jammaat redde de naam van Smash R.K. met een eerste plaats in de nieuwerlinge klasse.

1968: De eerste successen buiten Monster werden een feit.
Hubertine Hoogerwerf, Marion Jammaat en Gerda Kouwenhoven werden uitgenodigd voor de bondstraining.
Naast deze sportieve successen kwamen er ook activiteiten op ander gebied.
Smash R.K. werd uitgenodigd op het voetbaltoernooi van Gossima.
De resultaten waren nog niet direct om over naar huis te schrijven, maar ja een leren voetbal is dan ook wel even iets anders dan een celluloid ping-pong-balletje.
Op de foto op de volgende bladzijde zijn de sterren van toen te zien.
Volgens clubblad nummer 23 werd er na 11 jaar, 7 maanden en 22 dagen de eerste feestavond in de Smash-geschiedenis georganiseerd.
In Hotel Overheide werd een waardig seizoen afgesloten met een zeer gezellige avond voor alle leden.

"Sterren stralen overal"
v.l.n.r. staand: Jan Barendse, Jan Vogels, Edij Scholtes, Hennie v.d. Laar, Fred Brok, Paul Kortekaas en coach Rinus Nederpel.
zittend: Jan Kuiper, Wim Kouwenhoven, Eddij Hoogerwerf, Ad Ammerlaan, Pierre (Palla) Bronswijk, Nico v.d. Arend en Frits Jammaat.

1969: Het jaar dat Smash R.K. veranderd werd in Smash.

Na een discussie van 2 jaar werd er eindelijk een meerderheid gevonden die voor deze naamsverandering was.
Mede dankzij het scholierentoernooi was het aantal leden sterk gestegen, getuigen het krantenknipsel van de volgende bladzijde.

IONSTERS SMASH LAAT
REDIKAAT R.-K. VALLEN

Ledental steeg sterk

De eerste naamswijziging.
8 Jaar lang zou Smash R.K.
Smash heten.

Op de feestavond van het 12½ jarig bestaan werden Rinus Nederpel en Jan Steijn gehuldigd als ere-lid. Tevens werd er in dat jaar een nieuwe trainer aangetrokken.
Ton Hoefnagel werd opgevolgd door Wil Nederpelt, die tevens het eerste team kwam versterken.

1970:

Het jaar startte goed met een overwinning op S.V. De Lier afdeling Tafeltennis.
Een jaarlijks terugkerend evenement tussen de enigste twee tafeltennisverenigingen die het Westland toen telde.
Met 5 teams werd er verdiend gewonnen van het huidige Kioti.
Op de foto de heren van de beide eerste teams voor deze ontmoeting, v.l.n.r. Groeneveld, Robbemond en Wielders van De Lier en Marion en Frits Jammaat en Joop van Nierop van Smash.

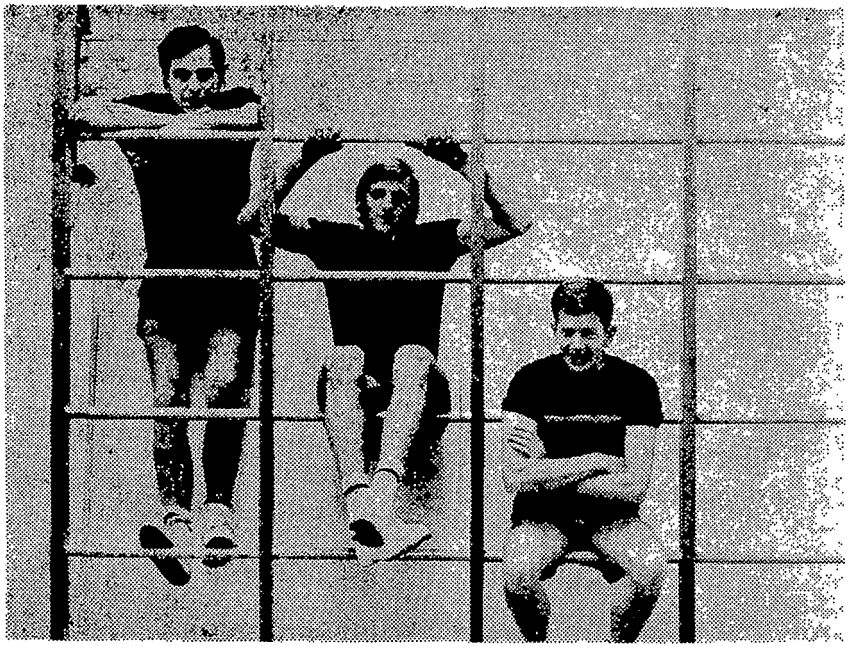

Voor het eerst in ons bestaan promoveerde het eerste herenteam naar de landelijke competitie. Dankzij een 7-3 overwinning op Docos 2 werden resp. Fred Brok, Ad Ammerlaan en Wil Nederpelt kampioen. (Foto boven)

1971: Het derde lustrum werd een feit.
Dit werd o.a. gevierd middels een verenigingstoernooi op zaterdag 11 september in een koude veilinghal in de Monsterse veiling.
Na 540 wedstrijden werd Middelburg Zuid eerste, Het Markiezaad (Bergen op Zoom) tweede, Smash derde en MVO'50 vierde.

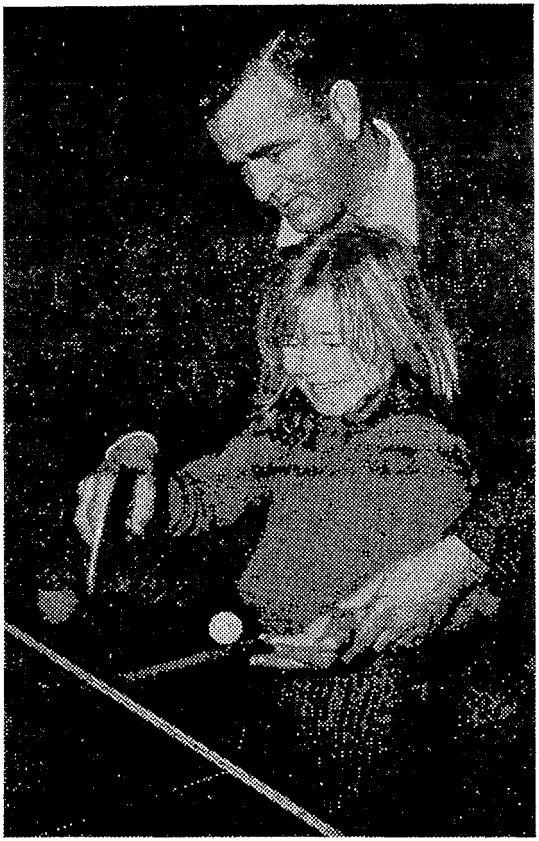

Voor de vierde maal werd het scholierentoernooi georganiseerd, wat op dat moment, al met de nodige routine door de vereniging werd geklaard.
Rinus Nederpel vertelt aan scholiere Mirella Joovenaar hoe ze nou eigenlijk moet serveren.
Voor Rinus was dat natuurlijk na 15 jaar tafeltenniservaring geen enkele moeite meer.

1972: Na het jubileumjaar 1971 werd 1972 gebruikt voor een adempauze.
Een rustig jaar derhalve.
Het ledental steeg mede naar aanleiding van de activiteiten van het jaar daarvoor met zo'n 15

Personen tot tegen de 70 leden.
Ook het klaverjassen werd toen al druk beoefend, en i.p.v. een tafeltennisontmoeting tegen "De Lier" werd er nu tegen de theebukkers gekaart.
Eénmaal werd er gewonnen en éénmaal verloren.

1973: Nadat in 1970 het eerste seniorenteam in de promotie overgangsklasse terecht was gekomen werd in 1973 voor de vierde maal een tweede plaats in deze klasse opgeeist.
De naam van "Eeuwige tweede" werd toen steeds meer gebruikt voor het team van Wil Nederpelt, Ad Ammerlaan en Ed Hoogerwerf, die de plaats van Fred Brok had ingenomen.
Deze term werd toen ook vaak gebruikt in de krant waar vaak lange wedstrijdverslagen stonden afgedrukt welke onze vaste sportmedewerker en scheidsrechter Jan Vijverberg produceerde.
Voor de eerste maal organiseerde Smash de Westlandse Kampioenschappen, die de naam Teejater-toernooi meekreeg.

1974: Dit jaar startte met de nodige ophef, daar het vervoer een groot probleem werd.
De benzine ging namelijk op de bon, zodat alle wedstrijden per fiets, bromfiets of openbaar vervoer geregeld moest worden.
Behalve dat we met de benzine droog werden gelegd, probeerde de regering ons ook te pakken op het gebied van het alkohol vraagstuk, het zgn. 1 november-wetje trad in werking.
Wil Nederpelt, zoals altijd even doordachtzaam, maakte hiervan direkt gebruik (misbruik) door te trouwen op die datum.
Het idee dat er dan geen bier gedronken zou worden werd door de in grote getallen opgekomen Smashleden echter verworpen, daar de vindingrijkheid van de Smashleden geen grenzen kon.
Men kwam gewoon op de fiets naar Hotel Elzenhage.
Derhalve dus geen goedkope avond voor onze Wil.

1975: Na 19 jaar werd het eenieder duidelijk dat Smash meer was dan uitsluitend een tafeltennisvereniging.
Mede met het oog op het 20 jarig bestaan, werd er een feestcommissie samengesteld.
Hen v.d. Laar, reeds jaren bestuurslid, werd vanaf die tijd geassisteerd door Ard Ammerlaan, Pierre Bronswijk, Greet van Oosten en Paul Zuiderwijk.
Tijdens de Maassluisse tafeltenniskampioenschappen op 27 december werd de eerste Westlandse tafeltennisfanclub opgericht.
Als eerste leden werden in de vroege uurtjes van 28 december Jan v.d. Ende en Corra Vollebregt ingeschreven.
Het contributiebedrag werd op 10 gulden gesteld.
Een fanclub die een kort maar hevig bestaan heeft gekend, waarbij het ledenaantal tot zo'n 30 steeg.

1976: In dit jubileumjaar veranderden we van voorzitter. Rinus Nederpel werd na jarenlange trouwe dienst opgevolgd door Herman Janssen.
Rinus bleef uiteraard wel actief en hield het wedstrijdsecretariaat senioren over.
Buiten deze verandering werd er na jarenlange discussie besloten om de marine blauwe shirtjes te verwisselen voor de groen/zwarte kleurencombinatie.
Dit echter wel pas na fel verzet van onze vrouwelijke leden.
Daar zij echter in de minderheid waren, werd er toch voor de kleuren verandering gekozen.
In het kader van het 20 jarig bestaan werd er een nederlaagserie georganiseerd, die gewonnen werd door St.H/TSB.
Dit evenement wordt nu nog jaarlijks herhaald.
Op 2 oktober werd als hoogtepunt van het 20-jarig bestaan een feestavond in Hofwijk (Honselersdijk) georganiseerd.

Dit mag best als een van de gezelligste feestavonden de Smash-geschiedenis ingaan, want nog maanden lang werd er over de avond nagepraat.
Op deze avond werd er tevens een Smash-clublied gecomponeerd, welke wij hieronder nogmaals afdrukken.
Dat deze avond niet de tafeltennisprestaties beinvloedde mag wel blijken uit het aantal prijzen (13) die Smash de dag erna bij het S.V.N. toernooi weghaalde.

SMASH - CLUBLIED

Op melodie van het Farce Majeurlied.

Refrein:

Ja..... Als Smash lid zij je geprezen,
Je wordt er altijd zo verwend,--
Bij Smash daar moet je toch wezen,
dat is bij een ieder bekend.--

1. Oktober zes en vijftig
werd Smash te Monster geboren.
Dat kwam door Rinus en Jan,
die daar voor wilden zorgen--
Het was het verenigingsgebouw,
waar alles plaats moest vinden
En Smash dat werd bekend
met weldra heel veel leden....

2. Het was al een jaar later,
dat competitie werd gespeeld.
Het waren drie herenteams.
die toch wel wilden winnen.--
Dat zou nog vier jaar duren,
met het vijf jaar bestaan,
Toen sleepten Ja, Wim en Rinus,
De beker mee naar Monster.....

3. In zes en zestig kwamen,
de dames op de proppen.
Met het tien jarig bestaan,
werd de kerk door Smash bevolkt--
Gezamelijk ontbijt,
om daarna te demonstreren,
met z'n allen achter de tafels,
om bezoekers wat Ping-pong te leren.....

4. Er kwamen steeds meer leden,
om de Smashteams te versterken.
Er werd ook veel gereisd,
om uitwedstrijden te maken--
Dat gebeurde met tram, trein of bus
en om de tijd te doden
werd er ook druk gekaart,
of de Shaffy contate gezongen.....

5. En in de C.C.W.S.
Jan Steijn zal 't nooit vergeten,
was daar dat grote toernooi,
daar kwam heel wat voor kijken--
Erg warm was het daar niet
je stond gewoon te rillen,
en om het nogeens te doen,
dat zouden we écht niet willen.

6. En na drie jaar stemmen,
van zouden we het wel of niet doen,
werd de knoop toch doorgehakt
en kon R.K. verdwijnen--
Het was ook in die tijd,
dat we voetbalsport bedreven
maar niemand had gezien,
niet met elf maar met dertien.

7. Er zijn actieve leden,
die steeds weer veel voor Smash doen.
alle letters naaide vrouw Steijn
op al die blauwe shirtjes--
organiseerde schooltoernooien
en denk ook eens aan Joop
die past op onze centen
al is het niet zo'n hoop.....

8. Oktober zes en zeventig,
weer twintig jaar geleden,
dat Smash werd opgericht
je zal het maar beleven--
We kijken nu vooruit,
en zien in onze dromen,
een eigen home voor Smash
het zal er toch eens komen.....

1977: De naam Smash werd gewijzigd in KUBO/Smash.

Deze wijziging kwam zowel voor het bestuur als voor de leden vrij onverwachts, daar KUBO b.v. een Monsterse club zocht die veel in de publiciteit stond.
Voor de eerste maal werden de Westlandse Kampioenschappen gehouden op één dag en wel op Hemelvaartsdag in sporthal "De Pijl" te Naaldwijk.
6 Titels waren de eerste resultaten.

1978: Een jaar van ups en downs.
Om met de down te beginnen, het eerste herenteam zakte af naar de tweede klasse van de afdeling Den Haag.
Een degradatie die toch wel hard aankwam, daar er 2 jaar eerder nog op landelijk niveau werd getafeltennist.
Positiever was het verwelkomen van het 100-lid.

Karin van Vliet was de gelukkige.
No. 99 was Peter v.d. Meijs en nummer 101 Marianne van Cooten.

Buiten het tafeltennissen om was de feestcommissie wederom zeer actief.
Wij noemen o.a. de barbequeaond, bowlingavond, feestavond na clubkampioenschappen, klaverjas-avonden en voetbalwedstrijden.
Eén van deze wedstrijden was de wedstrijd tegen M.V.O.'50, waarvan wij nog een foto konden vinden. Vergelijk U de foto maar eens van die van 10 jaar terug.
2 Leden waren nog steeds aanwezig, namelijk Ed Hoogerwerf en Ard Ammerlaan.

Op deze foto is Pierre Bronswijk niet te zien. Of hij nu achter de camera stond, of deze avond afwezig was is niet bekend, maar het is een feit dat hij nu nog steeds vaste keeper van het voetbalelftal is.

Nadat, zoals reeds eerder genoemd, onze vereniging de 100 leden was gepasseerd, werd het bestuur verplicht om een ledenstop in te stellen.
Een gebrek aan speelruimte was de oorzaak.

1979: Het jaar begon goed met de ingebruikname van de kantine naast de speelzaal.

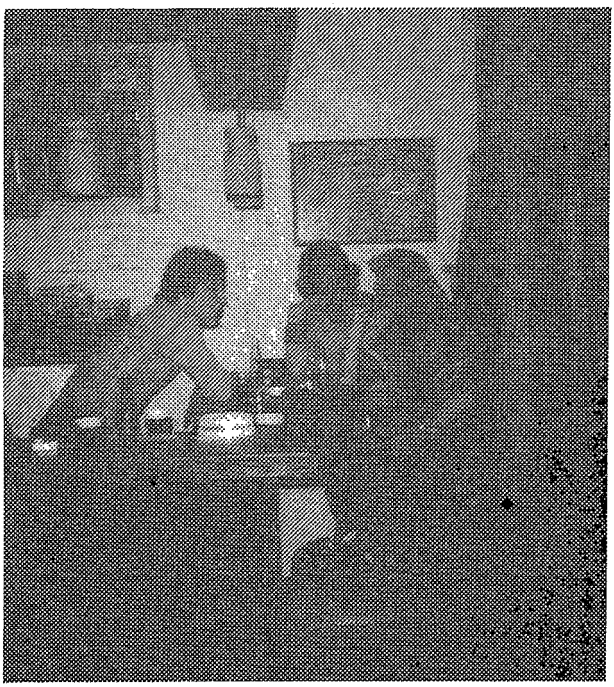

Een kleine doch gezellige plaats om even uit te blazen tussen de wedstrijden door.
De kantine werd geheel door de eigen leden aangekleed.

In samenwerking met de trainer Cees Mulder werden de eerste tafeltennis-exames afgenomen.

Het eerste herenteam promoveerde dankzij een tweede plaats weer naar de eerste klasse.

Als afsluiting van het seizoen 1978/1979 werd voor de tweede maal een barbequeavond georganiseers bij Hen v.d. Laar.
Onderstaande foto geeft een indruk van de sfeer van deze avond.

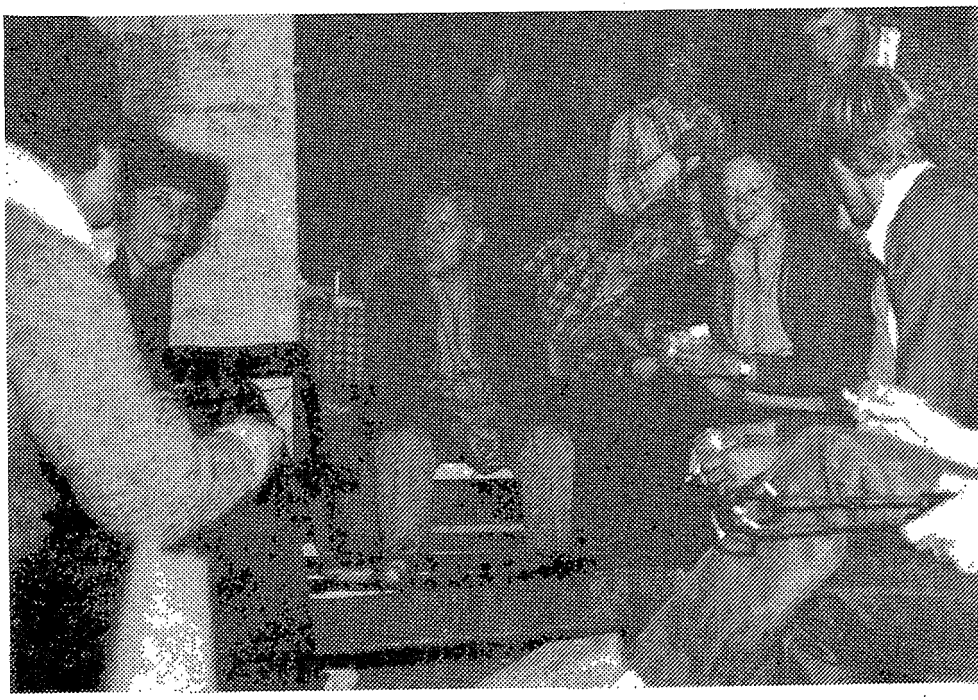

1980: Het jaar van de veranderingen.
Op de eerste plaats werd de voorzittershamer over genomen door Wim van Cooten.
Ten tweede paste het clubblad zich aan aan de reörganisatie bij KUBO b.v. en veranderde van kleur van de omslag.
Als derde punt stopte Cees Mulder met de training en werd opgevolgd door Andre Klein.
Het eerste herenteam verliet wederom de afdeling Den Haag, daar zij kampioen werden in de eerste klasse.
Op de jaarvergadering van 24 september werd de ledenstop opgeheven.
Dit omdat we er een extra avond bijkregen en wel op de woensdagavond, die benut werd voor het trair
Aan het einde van het jaar werd er een begin gemaakt aan de bouw van de douches, en jarenlange wens van onze leden.

1981: 25 jarig bestaan van KUBO/Smash.
Een feest waar bijna 5 jaar over gesproken is zal nu eindelijk een feit worden, en wel op 3 oktober a.s.
De verdere activiteiten vindt U elders in dit jubileumnummer.
Of het nu kwam doordat we bier mochten gaan verkopen weten we niet, maar het eerste herenteam werd wederom kampioen.
Nu echter van de promotie overgangsklasse, zodat we dit jubileumjaar ingaan met ons eerste team in de overgangsklasse.

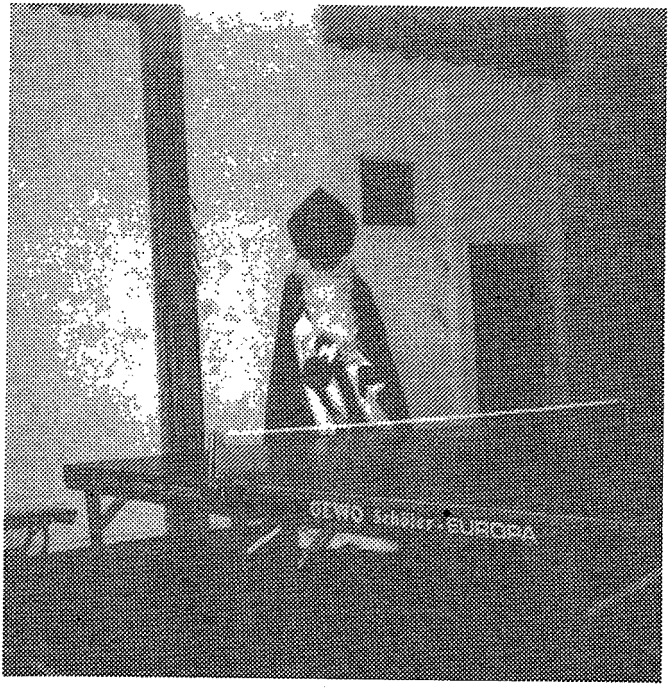

Nog één foto uit de Smashhistorie.
Sint Nicolaas achter de tafel tijdens het Sint Nicolaasfeest.

T E N S L O T T E....

Wanneer je als jubileumcommissie de opdracht krijgt om een aantal activiteiten ter gelegenheid van het 25-jarig bestaan van de vereniging te bedenken, dan is dat een opgave die niet zo eenvoudig lijkt.
Maar als je dan met z'n allen alles eens goed op een rijtje zet, oftewel een schema gaat opstellen van een aantal mogelijkheden die er zijn, en daarna de afspraak maakt van wat de een en wat de ander doet, dan kom je tot de konklussie dat, hoewel er uiteraard wel veel werk moet worden verzet, je met een actieve groep mensen tot veel dingen in staan bent.
Wij dachten dan ook er in geslaagd te zijn een programma te bieden, hetwelk zeer zeker de moeite waard is en dat er toe zal bijdragen het 25-jarig bestaan op waardige wijze te vieren.
Tenslotte willen wij de heren Piet Zuidgeest en Hans v.d. Broek bedanken voor hun medewerking bij het tot stand komen van dit jubileumnummer.
Zij hebben ons met raad en daad terzijde gestaan.

De jubileumcommissie,

Annelies Bruggeling, Bep Thoen, Wim van Cooten, Hen v.d. Laar, Joop van Nierop, Jan v.d. Ende en Ard Ammerlaan.